L'IMMIGRATION FRANCOPHONE EN CHIFFRES

POUR LE RSIFEO

OIFC
OBSERVATOIRE EN IMMIGRATION FRANCOPHONE AU CANADA

RÉSIDENTS PERMANENTS
JANVIER-JUIN 2025

MISE EN CONTEXTE

DANS LA PRESSE

Les organismes de défense des francophones rappellent leurs priorités à Ottawa

Un drapeau de l'Acadie agité lors de la fête nationale des Acadiens, le 15 août. (Photo d'archives)

PHOTO : RADIO-CANADA / ISABELLE LAROSE

IRCC

Cahier de transition de la ministre d'IRCC 2025-05

Approche du Canada à l'égard de l'établissement et de l'intégration des immigrants et des réfugiés

L'an dernier, Ottawa s'est attaqué aux étudiants étrangers et aux permis temporaires. Cette année, il vient d'annoncer une baisse des seuils d'immigration. Mais Ottawa semble vouloir maintenir le nombre d'immigrants francophones maintenant qu'ils ont enfin réussi à atteindre la cible de 4,4 % de 2003 en 2022.

Cependant, ces nouvelles cibles ne sous-entendent pas nécessairement une réelle hausse du nombre d'immigrants francophones en valeur absolue. C'est une question de perspective. [Le nombre de résidents permanents passera de 485 000 à 395 000 pour 2025, ce qui représente une diminution d'environ 20 %. Il s'établira ensuite à 380 000 pour 2026, puis à 365 000 pour 2027.] Si les seuils d'immigration baissent, mais que le nombre d'immigrants francophones reste le même, alors le pourcentage augmente.

Source : Luisa Veronis, titulaire de la Chaire de recherche sur l'immigration et les communautés franco-ontariennes et professeure à l'Université d'Ottawa. Journal Le Devoir.

TOTAL EN COURS DES NOUVEAUX RÉSIDENTS PERMANENTS FRANCOPHONES AU CANADA

JANVIER À JUIN 2025

Source : Résidents permanents – Mises à jour mensuelles d'IRCC. Données de janvier à juin 2025.

MOIS 2025	ONTARIO	CANADA HORS QUÉBEC	POURCENTAGES ONTARIO (%)
JANVIER	1 425	2 255	63,19
FÉVRIER	1 595	2 390	66,74
MARS	1 405	2 235	62,86
AVRIL	1 550	2 285	67,83
MAI	1 360	2 010	67,66
JUIN	1 520	2 350	64,68
TOTAL JANVIER - JUIN	8 855	13 525	**65,47**

Source : Résidents permanents – Mises à jour mensuelles d'IRCC. Données de janvier à juin 2025.

SELON LA PROVINCE DE DESTINATION

PROVINCE TERRITOIRE	JANVIER - JUIN 2025	POURCENTAGE (%)
NOUVEAU-BRUNSWICK	1 575	11,6
ONTARIO	8 855	65,5
MANITOBA	515	3,3
ALBERTA	1 680	12,4
COLOMBIE-BRITANNIQUE	570	4,2
AUTRES	330	2,4
TOTAL	13 525	100

Source : Résidents permanents – Mises à jour mensuelles d'IRCC. Données de janvier à juin 2025.

NOUVEAUX RÉSIDENTS PERMANENTS PAR ANNÉE

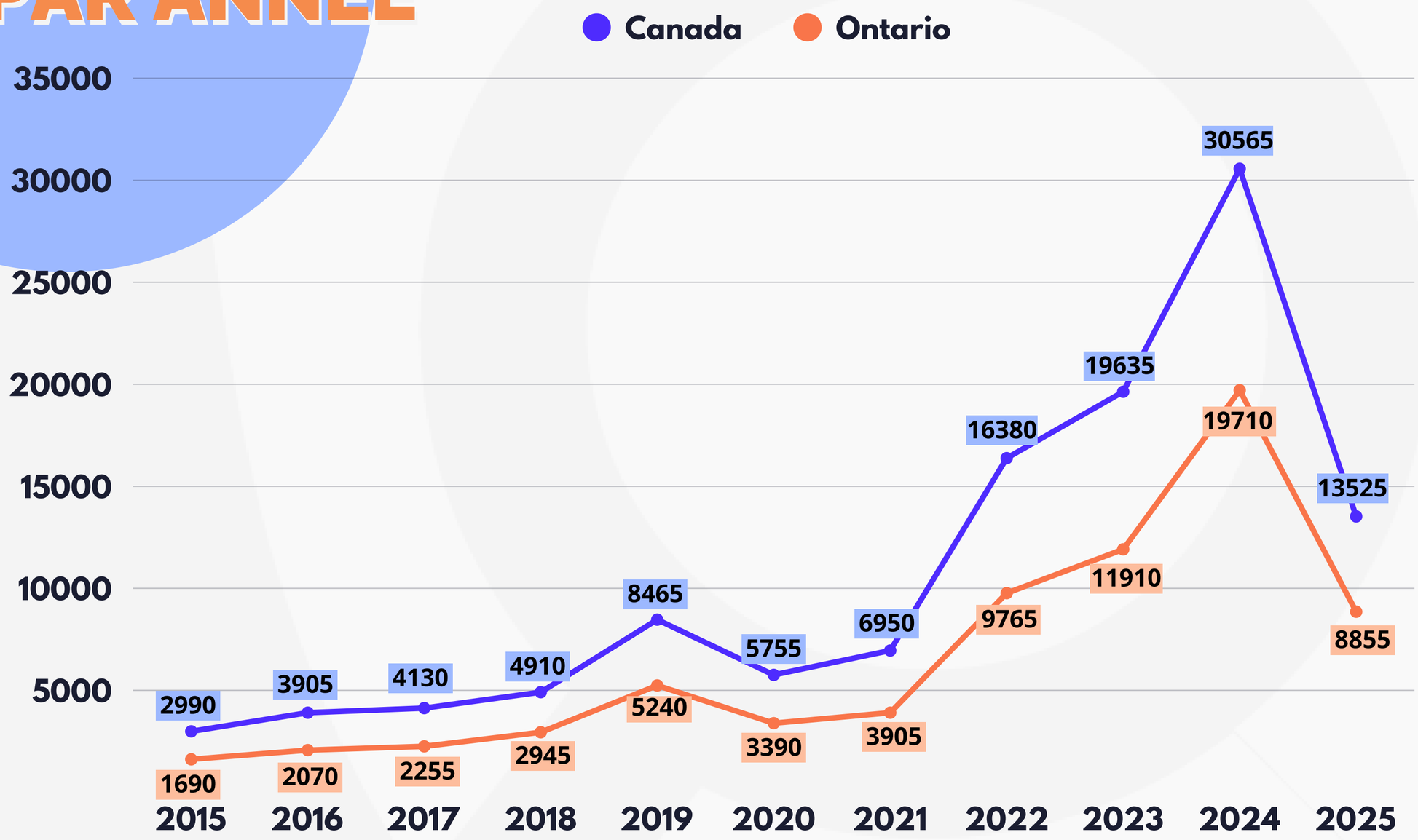

Source : Résidents permanents – Mises à jour mensuelles d'IRCC. Données de janvier à juin 2025.

RMR DE DESTINATION EN ONTARIO

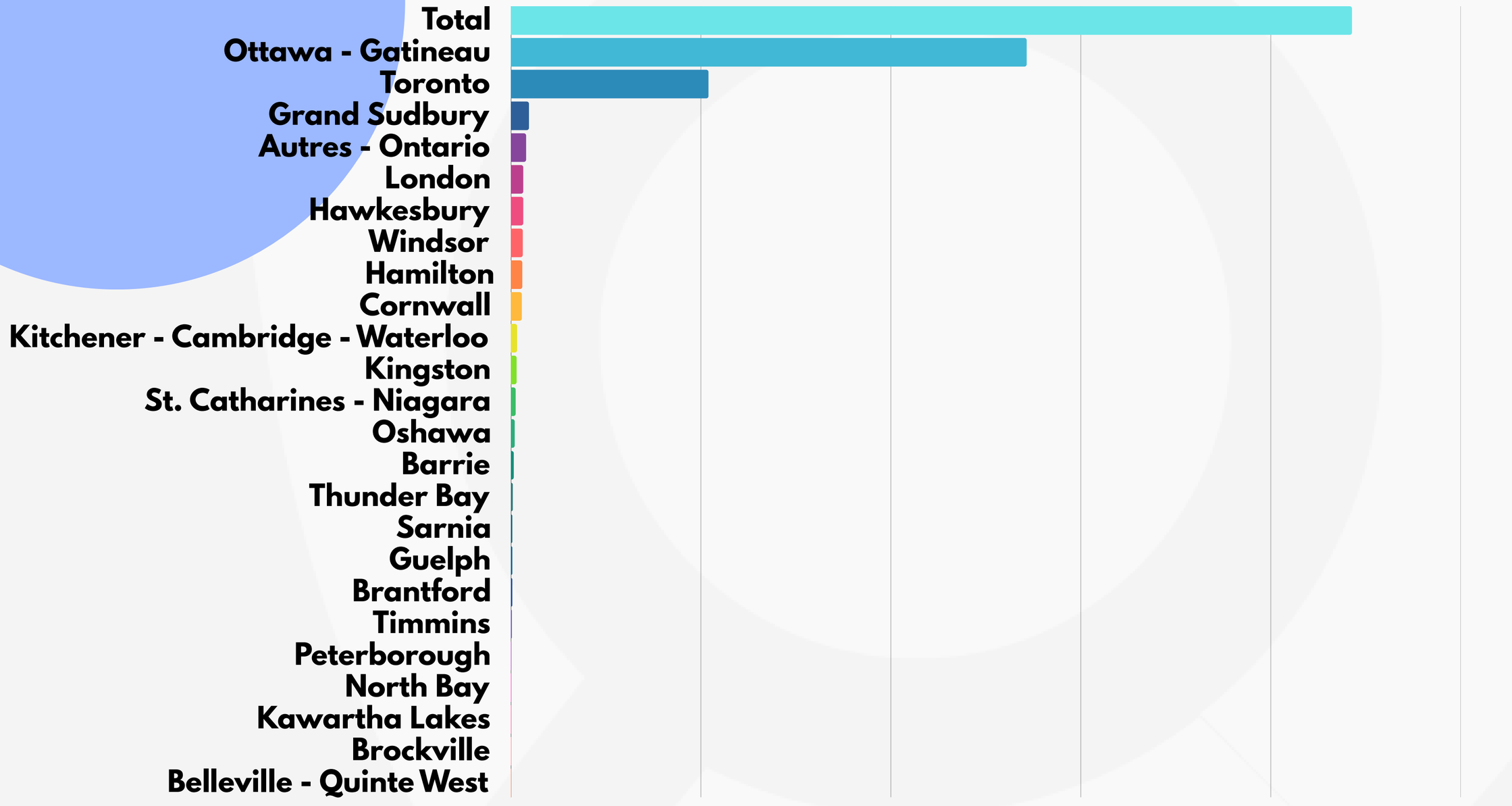

Source : Résidents permanents – Mises à jour mensuelles d'IRCC. Données de janvier à juin 2025.

RÉPARTITION DES FLUX PAR PRINCIPALES RMR (TOP 5 + AUTRES)

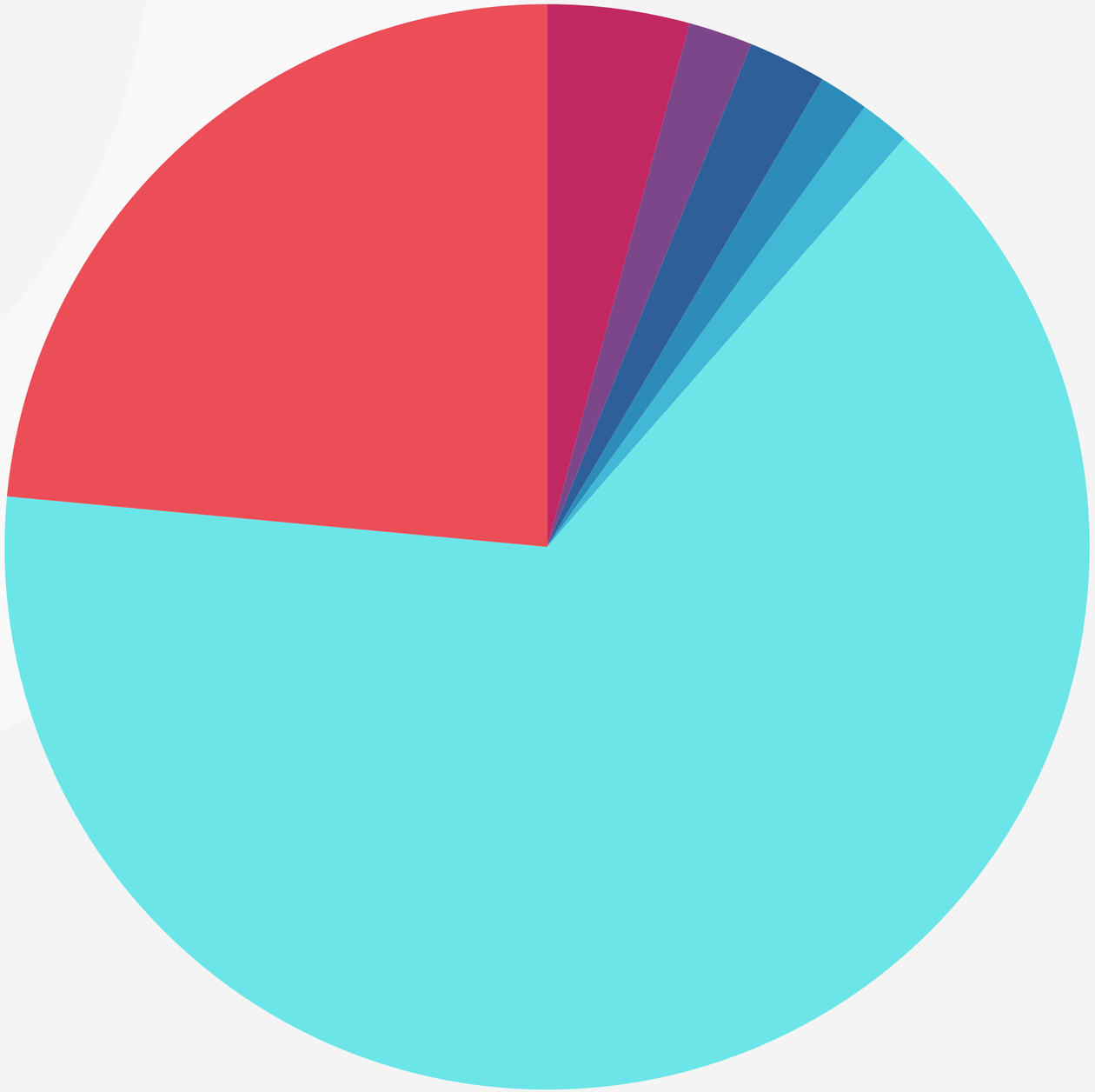

- Autres 0.7%
- Autres - Ontario 0.9%
- Grand Sudbury 1.1%
- Hamilton 0.7%
- London 0.7%
- Ottawa - Gatineau 30.7%
- Toronto 11.8%

Source : Résidents permanents – Mises à jour mensuelles d'IRCC. Données de janvier à juin 2025.

RÉPARTITION DES 10 PRINCIPAUX PAYS DE CITOYENNETÉ DES RÉSIDENTS PERMANENTS EN 2025

- République fédérale du Cameroun 42.9%
- Algérie 11.2%
- Maroc 11%
- France 8.3%
- Haïti 8.2%
- Côte d'Ivoire 7.3%
- République démocratique du Congo 4.4%
- Tunisie 3.3%
- Île Maurice 1.8%

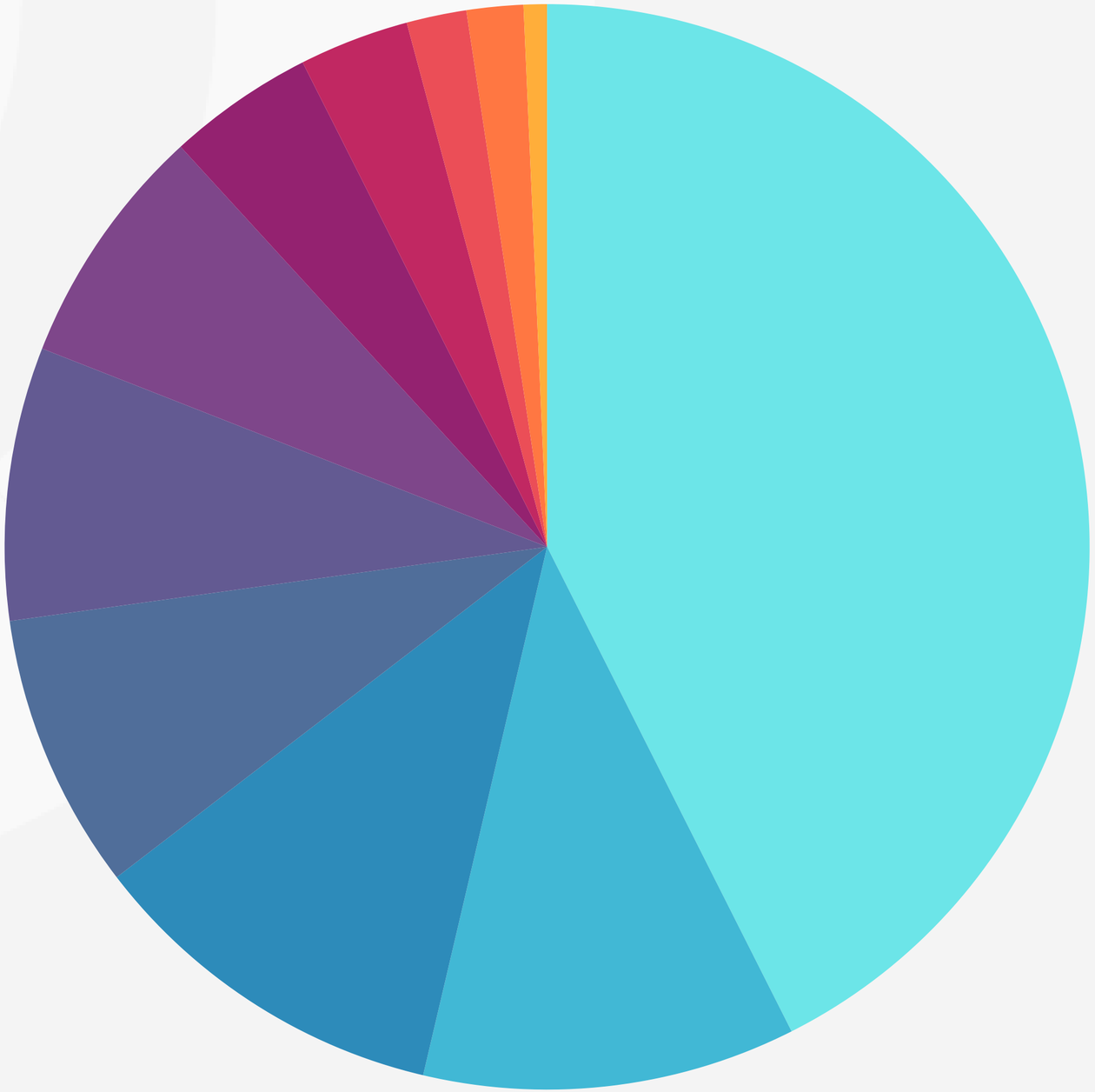

Source : Résidents permanents – Mises à jour mensuelles d'IRCC. Données de janvier à juin 2025.

ÉVOLUTION ANNUELLE DE LA PART RELATIVE DES IMMIGRANTS FRANCOPHONES SELON LE PAYS DE CITOYENNETÉ (2015-2025)

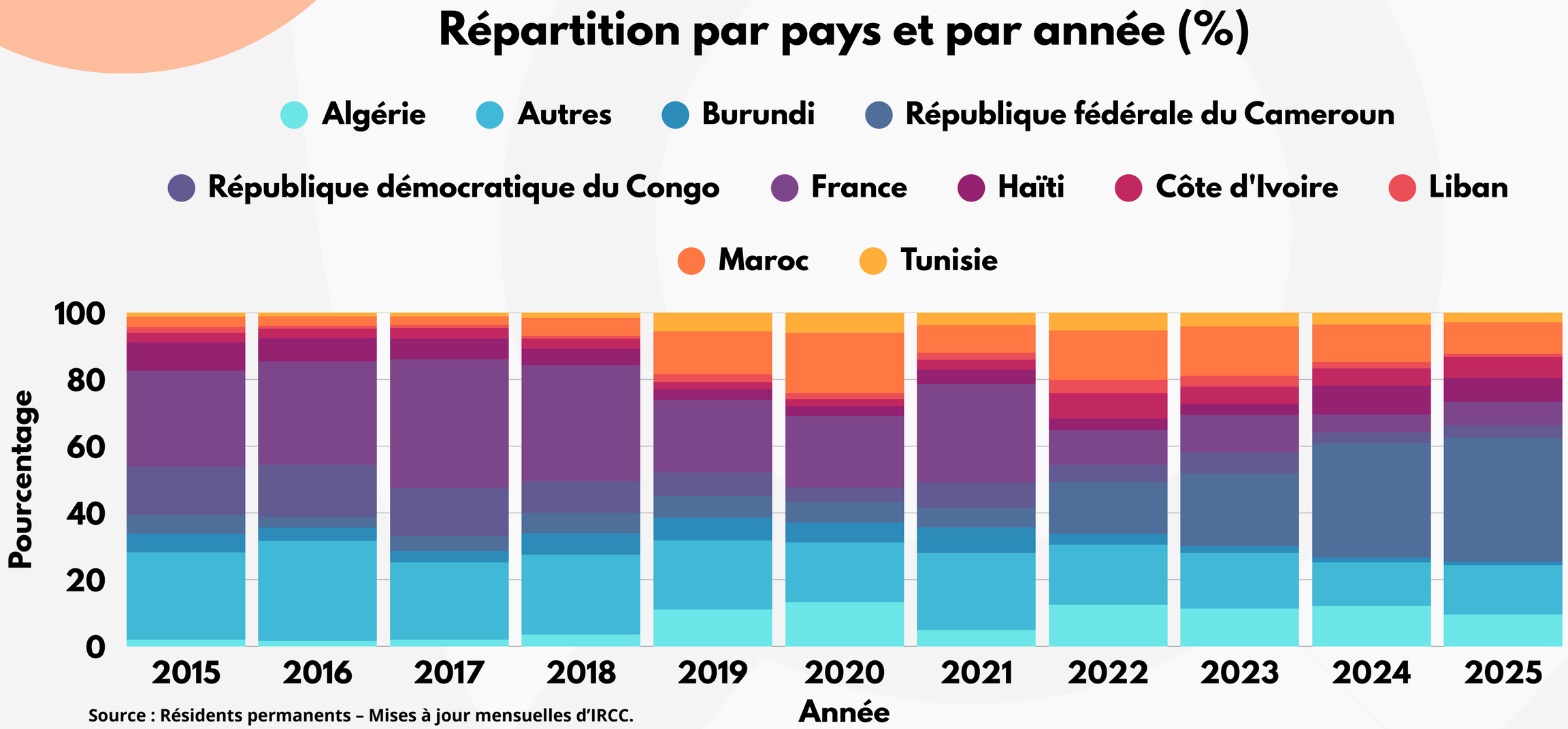

Source : Résidents permanents – Mises à jour mensuelles d'IRCC.
Données de janvier à juin 2025.

POIDS CUMULÉ DES ADMISSIONS POUR LES PRINCIPAUX PAYS FRANCOPHONES

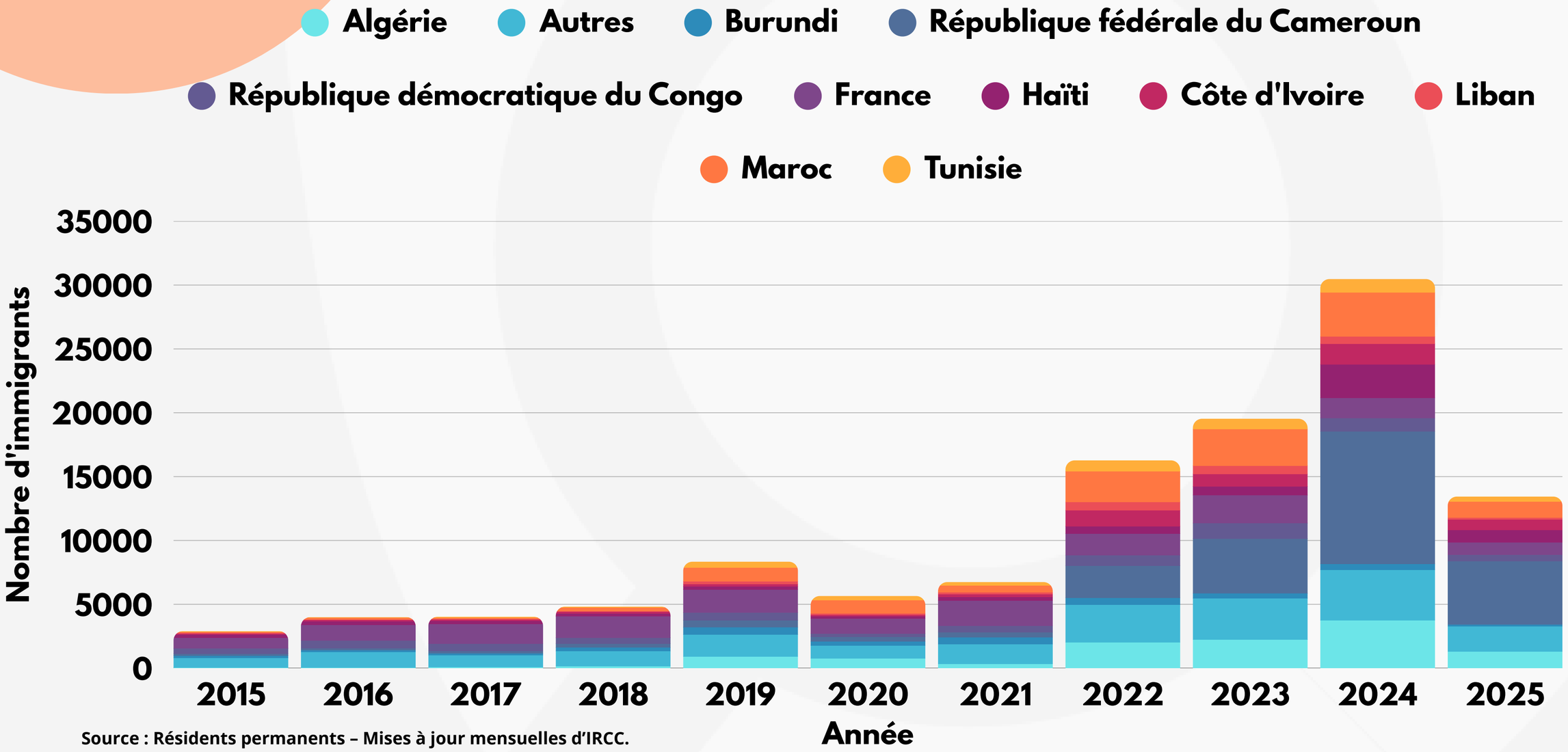

Source : Résidents permanents – Mises à jour mensuelles d'IRCC.
Données de janvier à juin 2025.